



PROYECTO TFL-SPD 029/12 Rev. 1 (M)

“COMERCIALIZACIÓN DE MADERAS DE FUENTES LEGALES Y SOSTENIBLES POR COMUNIDADES INDÍGENAS DE UCAYALI, PERÚ PARA EL MERCADO FAIRTRADE”



INFORME FINAL

Gobierno anfitrión: Perú

Organismo ejecutor: Asociación para la Investigación y Desarrollo Integral (AIDER)

Número del proyecto: TFL-SPD 029/12 Rev. 1 (M)

Fecha de inicio de proyecto: 15 de abril 2013

Duración del proyecto: 15 meses. Extensión 6.5 meses

Costo del proyecto (US\$): OIMT 137,941.00
OE 92,350.00

Total 230,291.00

Numero ordinal y tipo de informe: Informe final del Proyecto

Personal técnico del proyecto:

Director del Proyecto : Ing. Pío Santiago Puertas

Personal de contrapartida del proyecto:

Especialista en Gestión Empresarial y Marketing: Ing. Paul Ramírez Nelson

Institución responsable: Asociación para la Investigación y Desarrollo Integral (AIDER)

- Dirección: Jr. Las Camelias 174, piso 6, San Isidro, Lima 27, Perú
- Teléfono: (51) (01) 421 5835 – 628 7088 RPM #596189
- Correo electrónico: lima@aider.com.pe
- Página web: www.aider.com.pe

Fecha y lugar de expedición del informe: 31 de julio 2015, Lima-Perú

Descargo de responsabilidad: Los profesionales que brindaron sus servicios profesionales, fueron contratados por locación de servicios, por lo tanto no se generó vínculo laboral ni costos adicionales a lo presupuestado en el proyecto, a AIDER y a la Organización Internacional de las Maderas Tropicales.

Abreviaturas:

AIDER	ASOCIACIÓN PARA LA INVESTIGACIÓN Y DESARROLLO INTEGRAL - AIDER
AIDSESP	ASOCIACIÓN INTERÉTNICA DE DESARROLLO DE LA SELVA PERUANA
CoC	CADENA DE CUSTODIA
CFV	CERTIFICACIÓN FORESTAL VOLUNTARIA
CCNN	COMUNIDADES NATIVAS
CITEINDIGENA S.R.L.	CENTRO DE TRANSFORMACIÓN E INNOVACIÓN TECNOLOGICA INDIGENA S.R.L.
DGFFS	DIRECCIÓN GENERAL FORESTAL Y DE FAUNA SILVESTRE
FAIRTRADE	CERTIFICACIÓN COMERCIO JUSTO
FSC	FOREST STEWARDSHIP COUNCIL
MINAGRI	MINISTERIO DE AGRICULTURA Y DE RIEGO
MINAM	MINISTERIO DEL AMBIENTE
ONG	ORGANISMO NO GUBERNAMENTAL
OIMT	ORGANIZACIÓN INTERNACIONAL DE LAS MADERAS TROPICALES
POA'S	PLANES OPERATIVOS ANUALES
PROMACER	ASOCIACIÓN COMUNAL DE PRODUCTORES DE MADERA CERTIFICADA
PGMF	PLAN GENERAL DE MANEJO FORESTAL
OSINFOR	ORGANISMO DE SUPERVISIÓN DE LOS RECURSOS FORESTALES Y DE FAUNA SILVESTRE
SERFOR	SERVICIO NACIONAL FORESTAL Y DE FAUNA SILVESTRE

INDICE DE MATERIAS

	Pág.
Resumen analítico	5
1. Identificación del proyecto	7
1.1. Contexto	7
1.2. Origen y problema abordado	8
2. Objetivos específicos y estrategia operativa	10
3. Desempeño del proyecto	11
4. Resultados del proyecto y participación de los beneficiarios	23
5. Evaluación y análisis	25
6. Experiencias adquiridas	26
7. Conclusiones y recomendaciones	26
Anexo 1. Estado financiero del proyecto	28
Anexo 2. Estado de flujo de fondos	29

RESUMEN ANALÍTICO

En Perú, los bosques naturales ocupan 68 millones de hectáreas. Esto es, que hay entre 9 y 12 millones de bosques deforestados, de los cuales el 93% se encuentra en la selva, el 4% en la costa y el 3% restante en la sierra; correspondiendo aproximadamente al 53 por ciento del territorio nacional (Manta & León, 2004).

En el Perú, más de 12 millones de hectáreas de bosques se encuentran en territorios de comunidades nativas (CCNN), áreas que se mantienen en buen estado de conservación; por lo mismo, son constantemente presionadas por la tala ilegal de madera, que además favorece el avance de la deforestación con fines agropecuarios.

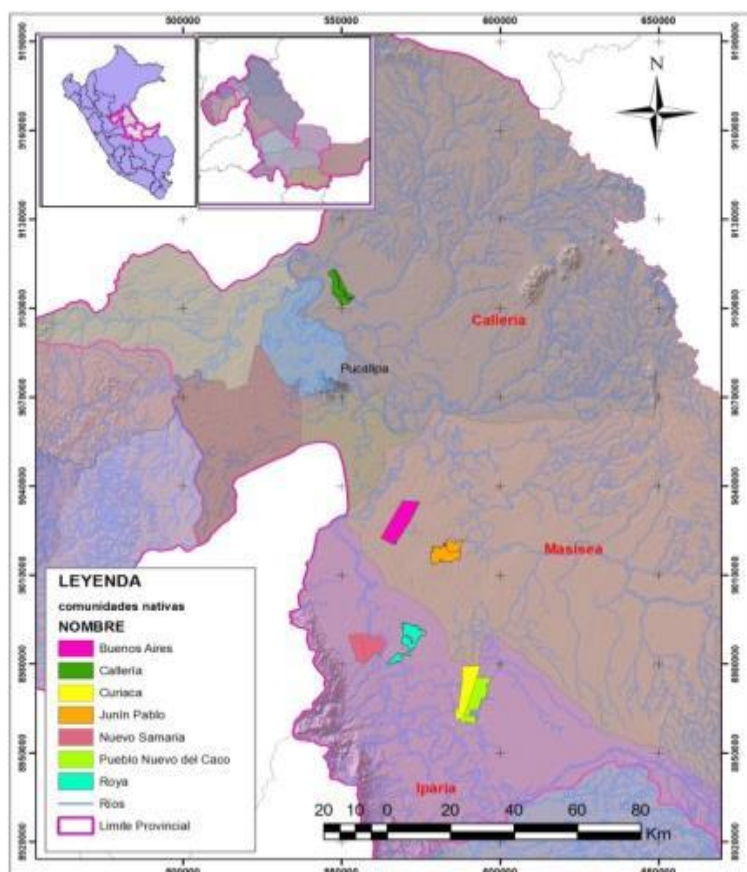

El proyecto se ejecutó en 07 comunidades nativas, que comprenden un área total de 42,569 has. Estas son: Calleria, Curiaca, Pueblo Nuevo del Caco, Junin Pablo, Róya, Buenos Aires y Nuevo Samaria.

El objetivo de desarrollo del proyecto fue “Contribuir a la producción sostenible y comercio legal de madera en la amazonia peruana, fortaleciendo la gobernanza forestal inclusiva”

El objetivo específico fue “Comunidades indígenas de Ucayali mejoran su modelo de comercialización de madera de fuentes legales y sostenibles orientándolo al mercado Fairtrade”

El proyecto tuvo 3 productos:

Producto 1: Cadena de custodia establecida para la producción de madera de CCNN con valor agregado.

Producto 2: Estructura comercial para la producción de madera de fuentes sostenibles establecida y en funcionamiento

Producto 3: Producción de madera de CCNN es ofertada en el mercado Fairtrade

La estrategia del proyecto radicó en la experiencia de trabajo de AIDER con poblaciones indígenas en manejo forestal y CFV, además la confianza generada con las Comunidades Nativas beneficiarias.

La ejecución de las actividades del proyecto tuvieron retrasos desde el inicio, en la identificación de empresas que cuentan con el certificado de comercio justo, razón por la cual se solicitó ampliación de la duración del proyecto sin incremento de fondos; además el proceso de capacitación y asistencia técnica es un proceso largo pero que coadyuva a fortalecer capacidades en los comuneros.

La sustentabilidad del proyecto radica en empoderamiento de los beneficiarios del proyecto. Cabe señalar que AIDER, como regente forestal de comunidades certificadas y socio de CITEINDIGENA S.R.L., seguirá asesorando a estas comunidades nativas hasta conseguir la certificación en comercio justo.

El resultado más importante es la consolidación de un modelo de comercio de madera de comunidades nativas que tienen certificación Forestal Voluntaria FSC, y que vienen implementando el estándar de comercio justo.

La experiencia adquirida con la ejecución del proyecto radica en:

- i) Reforzamiento de capacidades con personal técnico indígena.
- ii) La asesoría técnica permanente a las autoridades en diversos temas de gestión de su comunidad, permite fortalecer vínculos de confianza para un mejor acercamiento en su comunidad nativa.
- iii) Ser claros y transparentes sobre los procedimientos de comercialización de madera en marco del comercio justo.

Se concluye lo siguiente:

- 6 Comunidades Nativas Callería, Curiaca, Pueblo Nuevo, Royá, Junin Pablo, Buenos Aires, mantienen la Certificación Forestal Voluntaria y vienen implementando procesos del estándar de comercio justo. 1 comunidad nativa, Nuevo Samaria, ha fortalecido conocimiento en técnicas de producción, reaserrio, secado, clasificado, comercio justo y CFV.
- 7 Comunidades nativas realizan la gestión de sus bosques, en base a planes general de manejo forestal.

1. IDENTIFICACIÓN DEL PROYECTO

En Perú, los bosques naturales ocupan 68 millones de hectáreas. Esto es, que hay entre 9 y 12 millones de bosques deforestados, de los cuales el 93% se encuentra en la selva, el 4% en la costa y el 3% restante en la sierra; correspondiendo aproximadamente al 53 por ciento del territorio nacional (Manta & León, 2004). La superficie forestal ha sido ordenada en seis categorías: bosques de producción, bosques para aprovechamiento futuro, bosques en tierras de protección, áreas naturales protegidas, bosques en comunidades nativas y campesinas, y bosques locales (Instituto de Investigaciones de la Amazonía Peruana-IIAP, 2005).

En el Perú, más de 12 millones de hectáreas de bosques se encuentran en territorios de comunidades nativas (CCNN), áreas que se mantienen en buen estado de conservación; por lo mismo, son constantemente presionadas por la tala ilegal de madera, que además favorece el avance de la deforestación con fines agropecuarios.

El año 2003, la Asociación para la Investigación y Desarrollo Integral AIDER, promovió la implementación de Planes Generales de Manejo, de acuerdo a ley, en ocho comunidades nativas de la etnia Shipibo-Konibo de Región Ucayali; el año 2005, cinco comunidades logran obtener su Certificación Forestal Voluntaria-CFV grupal, siendo los primeros bosques en contar con la certificación con fines maderables.

Estas comunidades nativas vienen realizando el aprovechamiento forestal maderable de forma organizada, a través de Organización Económica Productiva-OEP y/o Grupos de Interés Familiar Forestal-GIFF.

El proyecto se ejecutó en 07 CCNN del pueblo indígena Shipibo Konibo, establecidas en la zona entre los años 1950-1970 y que cuentan con títulos de propiedad sobre las tierras en las que se encuentran asentadas, los cuales están oficialmente reconocidos por el Estado, les ha permitido el acceso legal al manejo de sus bosques y la obtención de la CFV en el 2005. La población estimada de estas CCNN es de 2,000 habitantes (99% indígenas); su lengua materna es el Shipibo Konibo, sin embargo, el sistema de educación bilingüe que es impartido en los ámbitos rurales del país, permite que también hablen español.

Las 07 CCNN beneficiarias son las siguientes:

- Callería, ubicada en el distrito Callería, provincia Coronel Portillo, departamento Ucayali.
- Junín Pablo, Buenos Aires, ubicada en el distrito Masisea, provincia Coronel Portillo, departamento Ucayali.
- Roya, Nuevo Samaria, Curiaca y Pueblo Nuevo del Caco, ubicadas en el distrito Iparía, provincia Coronel Portillo, departamento Ucayali.

El proyecto, se encuentra enmarcado en Políticas de estado como: Constitución Política del Perú, Convenio sobre la Diversidad Biológica (CDB) a través de la resolución legislativa N° 26181, Ley General del Ambiente, Ley Forestal y de Fauna Silvestre N°27308, Política Nacional del Ambiente (aprobada mediante Decreto Supremo N° 012-2009-MINAM), Ley Orgánica para el Aprovechamiento de los Recursos Naturales, Convenio 169 sobre Pueblos Indígenas y Tribales, Ley del Derecho a la Consulta Previa a los Pueblos Indígenas u Originarios Reconocido en el Convenio 169 de la Organización Internacional del Trabajo (OIT)

1.2 Origen y principal problema abordado por el proyecto:

En el 2005, comunidades nativas (CCNN) del pueblo indígena Shipibo-Conibo (Callería, Preferida de Charashmaná, Puerto Belén, Curiaca, Pueblo Nuevo,) de la Región Ucayali alcanzaron la primera Certificación Forestal Voluntaria con fines de producción maderable en el Perú, bajo los Principios y Criterios del FSC. Desde ese año se conformó un sistema de Regencia a cargo de AIDER, organización no gubernamental peruana responsable de la asistencia técnica y monitoreo de las unidades de manejo forestal certificadas.

El año 2006, se incorporan 5 CCNN de la étnia Ashaninka (Belen, Puerto Davis, Dinamarca, Puerto Leticia y El Milagro) del Distrito de Puerto Bermúdez, Región Pasco; y 2 CCNN Cacataibos (Santa Martha de Distrito Puerto, Región Huánuco y Sinchi Roca, Distrito de Irazola, Región Ucayali). El año 2011, la Regencia de AIDER se recertifica por 5 años más, con las Comunidades de Callería, Curiaca, Pueblo nuevo, Dos de Mayo, Nuevo Samaria, Junín Pablo, Roya. El año 2014, las comunidades nativas certificadas son Callería, Curiaca, Pueblo nuevo, Nuevo Samaria, Junín Pablo, Roya, desde inicio del año 2014 se implementó adecuación a la CFV a la Comunidad Nativa Buenos Aires, logrando la incorporación a la regencia forestal de AIDER a fines del 2014.

La propuesta del proyecto se origina de un taller de evaluación participativa realizado en enero del 2012 con representantes de siete CCNN que formaron parte de la Regencia de AIDER, en el cual se identificó que pese a contar con la certificación del manejo forestal, no han logrado insertarse en mercados de madera FSC debido a que sus niveles de producción en términos de calidad y cantidad no cumplen con las exigencias del mercado en mención.

AIDER ha implementado un centro de acopio y transformación de madera en la ciudad de Pucallpa con la finalidad de apoyar a las CCNN certificadas para una mejor articulación al mercado regional y nacional.

Las CCNN certificadas bajo la regencia de AIDER, han conformado, la Asociación Comunal de Productores de Madera Certificada-PROMACER, la

cual es una asociación civil sin fines de lucro, cuyo objeto es fomentar el manejo y certificación forestal en comunidades nativas para la obtención de productos certificados como: madera en troza, aserrada y productos elaborados, entre otros de esta índole; además de fomentar el uso sostenible de los bosques y contribuir a la mejora de la calidad de vida de las poblaciones indígenas.

En julio del 2012 PROMACER y AIDER formaron la empresa Centro de Transformación e Innovación Tecnológica Indígena S.R.L.-CITEINDIGENA S.R.L.; y AIDER ha otorgado en calidad de cesión de uso a la empresa CITEINDIGENA S.R.L el centro de acopio y transformación de madera.

Sin embargo, la iniciativa de operar un negocio forestal a mayor escala demanda de requisitos legales, técnicos y administrativos para los cuales la Regencia AIDER requiere de un mayor fortalecimiento.

El aprovechamiento forestal realizado por las CCNN certificadas de Ucayali con certificación FSC se caracteriza por utilizar maquinaria y equipos de baja capacidad de producción e impacto ambiental reducido, sistema que resulta el más adecuado para las CCNN en términos de sostenibilidad, bajo las condiciones actuales. Sin embargo podría mejorar la producción en comunidades con la inclusión de medios de transporte de mayor capacidad del bosque a las comunidades.

Pese a contar con la certificación FSC, las CCNN tienen serias dificultades para insertarse en el mercado, lo cual no les permite lograr una adecuada rentabilidad de la actividad forestal, lo que pone en riesgo la sostenibilidad del manejo de sus bosques, así como de sus fuentes de sustento. Este problema central tuvo como causas las siguientes:

- a) Empresas forestales nacionales no están interesadas en adquirir madera FSC a baja escala:

Las empresas compradoras de madera FSC en el país demandan altos volúmenes y no están dispuestas a mantener relaciones comerciales a mediana y largo plazo con proveedores que no les garanticen el cumplimiento de este requisito. Por sus características de producción forestal, las CCNN se encuentran excluidas de este sistema. Adicionalmente, este mercado no paga un precio más alto por madera FSC.

- b) Baja calidad de madera certificada producida por las CCNN:

Los niveles de calidad de la madera ofertada por las comunidades son bajos, lo cual resulta una limitante para abastecer a los mercados FSC, que están ligados en su mayoría a la exportación. Los comuneros no han

desarrollado todas las habilidades requeridas para la transformación de madera (técnicas de aserrío, reaserrío y secado, uso y mantenimiento de equipos, almacenado).

- c) Centro de acopio y transformación de madera cuenta con licencia de funcionamiento, y autorización para el funcionamiento de planta de transformación secundaria; además cuenta con el certificado FSC de Cadena de Custodia-CoC de 100% madera certificada. Sin embargo es necesario fortalecer su implementación con maquinarias y equipos de fabricación de productos de calidad y asistencia técnica permanente para la implementación de la CoC en la planta y en bosque.
- d) Débil estructura para la gestión empresarial de la iniciativa comunal de producción de madera certificada:
Las CCNN se han organizado para la producción de madera certificada, articulando el bosque con un centro de acopio y transformación y una empresa Indígena; sin embargo los escasos conocimientos en gestión empresarial les dificultan fortalecer el modelo de gestión para la comercialización de productos en un mercado cada vez más competitivo.

2. OBJETIVOS DEL PROYECTO Y ESTRATEGIA OPERATIVA

El objetivo de desarrollo del proyecto fue “Contribuir a la producción sostenible y comercio legal de madera en la amazonia peruana, fortaleciendo la gobernanza forestal inclusiva”

El objetivo específico fue “Comunidades indígenas de Ucayali mejoran su modelo de comercialización de madera de fuentes legales y sostenibles orientándolo al mercado Fairtrade”

El proyecto tuvo 3 productos:

Producto 1: Cadena de custodia establecida para la producción de madera de CCNN con valor agregado.

Producto 2: Estructura comercial para la producción de madera de fuentes sostenibles establecida y en funcionamiento

Producto 3: Producción de madera de CCNN es ofertada en el mercado Fairtrade

Durante la ejecución del proyecto, se tuvo en cuenta el cumplimiento de los productos, así como los indicadores del documento aprobado por la financiera y los cambios reportados en el informe inicial del proyecto.

La estrategia del proyecto radicó en la experiencia de trabajo de AIDER con poblaciones indígenas en manejo forestal y CFV, además la confianza generada con las Comunidades Nativas beneficiarias.

Otras estrategias fueron:

- ✓ Reforzar las capacitaciones con técnicos indígenas, quienes realizaron la traducción de frases claves para una mejor comprensión de comuneros y comuneras
- ✓ Vínculo de trabajo con la Dirección General Forestal y de Fauna Silvestre de Ucayali, para el trámite de aprobación de sus planes de manejo. Con quien se tiene un convenio específico de Cooperación Interinstitucional con AIDER, para fortalecer la Oficina de Manejo Forestal Comunitario-OMFC, para atender exclusivamente el manejo forestal.

Los riesgos del proyecto fueron:

- Desánimo de comuneros de continuar con la CFV, en el cumplimiento de los estándares del FSC.
- No contar con profesionales de mayores conocimientos y experiencias para la capacitación en comercio justo de madera.

3. DESEMPEÑO DEL PROYECTO

a) Objetivo específico del proyecto:

Comunidades indígenas de Ucayali mejoran su modelo de comercialización de madera de fuentes legales y sostenibles orientándolo al mercado Fairtrade.

b) Productos y actividades correspondientes:

Producto 1: Cadena de custodia establecida para la producción de madera de CCNN con valor agregado.

Indicadores de producto 1:

- Al final del proyecto, 01 empresa conformada por las 07 CCNN opera de manera eficiente su centro de acopio y transformación de madera certificada.
- Al final del proyecto, 2 100 metros cúbicos de madera pre-dimensionada y seca en horno (KD) son producidos y comercializados por la empresa de CCNN, bajo estándares internacionales de calidad y estándares FSC y Fairtrade, demostrando su procedencia legal y sostenible.
- Al final del proyecto, empresas Fairtrade comprometen al menos 02 pedidos de madera certificada procedente de las 07 CCNN a un precio de venta de al menos 500 dólares americanos por metro cúbico.
- Al final del proyecto, los ingresos de las familias indígenas involucradas en la producción forestal se incrementan en un 100%.

Las comunidades nativas que participaron en la implementación del proyecto son las siguientes:

COMUNIDAD NATIVA	AREA TOTAL¹
CALLERIA	4,035
CURIACA	6,165
PUEBLO NUEVO DEL CACO	6,985
JUNIN PABLO	5,160
ROYA	5,245
BUENOS AIRES	6,191
NUEVO SAMARIA	8,788
TOTAL	42,569

Se presenta un resumen por comunidad:

- **Comunidad Nativa Calleria:** poblada por descendientes del grupo étnico Shipibo Conibo y tiene una población de 307 habitantes. Está conformada por 66 familias con una carga promedio de 4 hijos por

¹ Títulos de propiedad de comunidad nativa Calleria, Curiaca, Pueblo Nuevo, Junín Pablo, Royá, Buenos Aires y Nuevo Samaria.

familia. Sus principales actividades económicas son: la pesca, agricultura y la extracción de madera².

- **Comunidad Nativa Curiaca:** poblada por descendientes del grupo étnico Shipibo Conibo y tiene una población total de 483 habitantes; el 49% lo constituyen varones y el 51% mujeres. Está constituida por 78 familias. Sus principales actividades económicas son: la pesca, la agricultura, la extracción de madera y la artesanía³.
- **Comunidad Nativa Pueblo Nuevo:** poblada por descendientes del grupo étnico Shipibo Conibo y tiene una población total de 476 habitantes, el 57 % lo constituyen varones y el 43% mujeres. Está constituida por 93 familias (Censo 2013). Las principales actividades económicas de la comunidad son: la pesca, la agricultura, la extracción de madera y la artesanía⁴.
- **Comunidad Nativa Roya:** poblada por descendientes del grupo étnico Shipibo Conibo y tiene una población total de 440 habitantes, el 48.9% lo constituyen varones y el 51.1% mujeres. Está constituida por 95 familias. En el aspecto económico la comunidad determino que sus principales actividades económicas son: la pesca, la agricultura, la extracción de madera y la artesanía⁵.
- **Junín Pablo:** Poblada por descendientes del grupo étnico Shipibo Conibo, tiene una población total de 750 habitantes, agrupado en 150 familias. Las principales actividades económicas son: pesca, productos no maderables (hoja de bijao), extracción de madera, artesanía, agricultura, plantas medicinales⁶.
- **Buenos Aires:** Poblada por descendientes del grupo étnico Shipibo Conibo, tiene una población total de 46 personas, agrupadas en 11 familias. Las principales actividades económicas son: pesca, agricultura, y extracción de madera⁷.

² Diagnostico Rural Participativo (DRP). 2013. AIDER.

³ Diagnostico Rural Participativo (DRP). 2013. AIDER.

⁴ Diagnostico Rural Participativo (DRP). 2013. AIDER.

⁵ Diagnostico Rural Participativo (DRP). 2013. AIDER.

⁶ Actualización de censo comunal. AIDER 2015.

⁷ Actualización de censo comunal. AIDER 2015.

- **Nuevo Samaria:** Tiene una población que comprende un total de 304 habitantes (según último padrón establecido, 2011) distribuidos en 52 familias, con un promedio de 6 integrantes por familia.

Mapa 01. Ubicación de Comunidades nativas beneficiarias

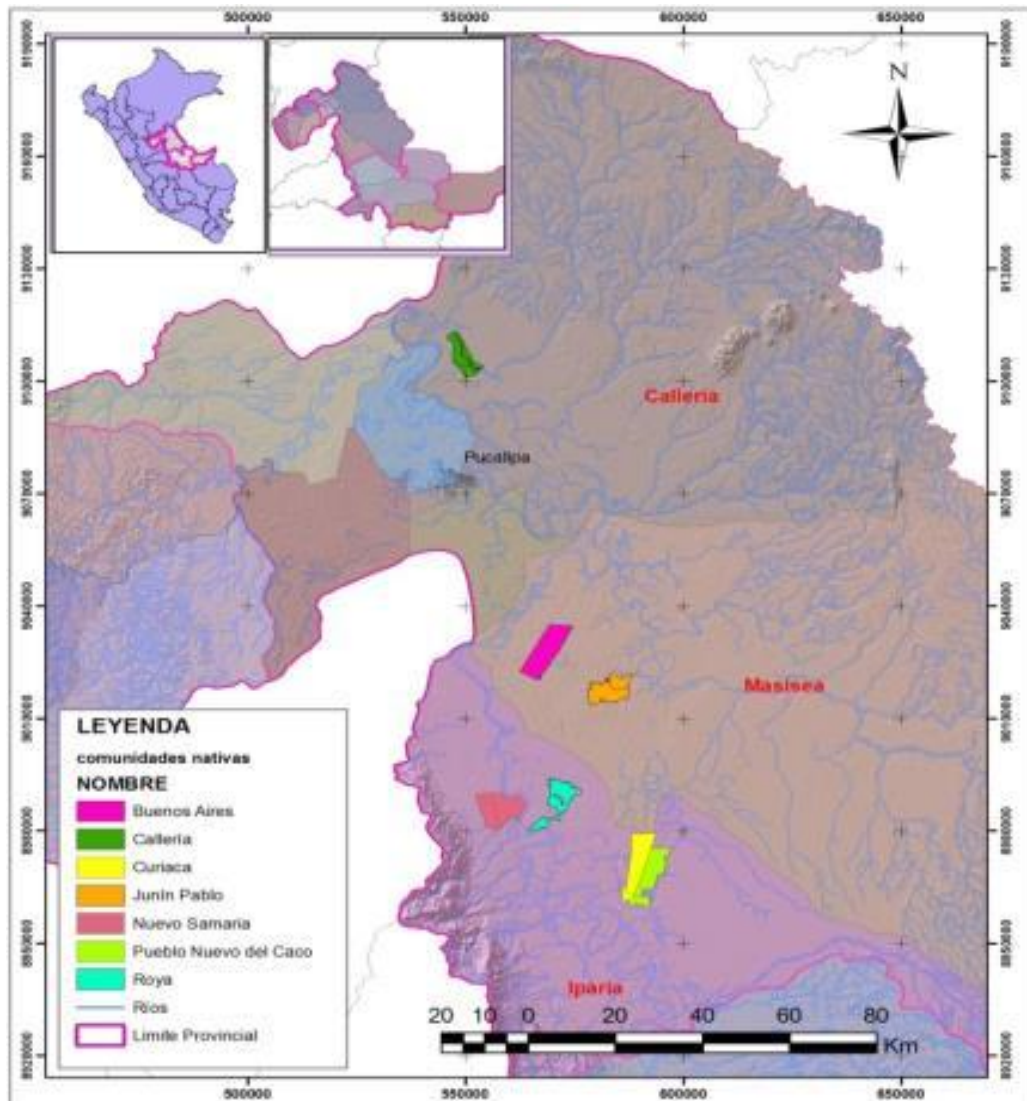

Actividades realizadas:

Actividad 1.1. Actualización de procedimientos de CoC para la empresa de comunidades nativas certificada (Centro de Transformación e Innovación Tecnológica Indígena S.R.L.-CITEINDIGENA S.R.L.): Esta actividad estuvo prevista para 2 meses, sin embargo se amplió a 6 meses, ya que se actualizó los procedimientos de Cadena de Custodia CoC para la empresa de comunidades nativas certificada (Centro de Transformación e Innovación Tecnológica Indígena S.R.L.-CITEINDÍGENA S.R.L.); además de actualizar el manual de Cadena de custodia de bosque de las Comunidades Nativas, hasta la puerta del bosque (para la regencia de AIDER, es considerada hasta la puerta de la empresa CITEINDIGENA S.R.L.)

Actividad 1.2. Capacitar y brindar asistencia técnica para la implementación de la CoC:

Esta actividad estuvo prevista para 4 meses, sin embargo su ejecución conllevó 13 meses, debido a que la asistencia técnica para la implementación de CoC en planta como en bosque es un proceso largo y permanente, y se pone en práctica en época de producción de madera.

Cabe señalar que se realizaron capacitaciones centralizadas teórico-práctico en la ciudad de Pucallpa, donde participaron los representantes que cada comunidad designó.



Cabe señalar que durante el periodo 2014, la regencia forestal de AIDER, con la participación del equipo del proyecto realizó actividades de adecuación a los Principios y Criterios del FSC en la Comunidad nativa Buenos Aires.

En febrero del 2015, se realizó la visita de Vigilancia Anual de la certificadora SCS en la Comunidad comunidades certificadas, la cual visitó a Buenos Aires.



Actividad 1.3. Capacitar y dar asistencia técnica en técnicas de reaserrío, secado y clasificación de madera bajo estándares de calidad nacional e internacional:

Actividad programada y ejecutada en 9 meses. Se realizaron talleres teórico-práctico, centralizados en la ciudad de Pucallpa en técnicas de reaserrío, secado y clasificado de madera, contando con la participación de consultores especializados en el tema.



Así también se realizó asistencia técnica en diversos temas: elaboración de censo forestal, planes de manejo, trámites para la obtención del permiso de aprovechamiento forestal, vigencia de poder de autoridades comunales, producción de madera, técnicas de reaserrío, secado natural de madera, clasificado, entre otros.

Se presenta un resumen de los permisos forestales del último plan de manejo forestal, de las comunidades nativas, del cual se ha brindado asistencia técnica:

Cuadro 01. Planes de manejo

N°	Comunidad Nativa	N° Permiso Forestal	Escala de aprovechamiento	Fecha de Aprobación	N° Resolución De Aprobación Del Plan De Manejo Forestal	Volumen m ³ (rollizo)
01	Callería	25-PUC/P-MAD-A-004-04	Mediana Escala	20/05/2014	R.D.E N° 176-2014-GRU-P-GGR-GRDE-DEFFS-U	834.71
02	Junín Pablo	25-CP-03/P-MAD-DE-001-15	Baja Escala	11/03/2015	R.D.E N° 061-2015-GRU-P-GGR-GRDE-DEFFS-U	452.29
03	Buenos Aires ⁸	25-CP-03/P-MAD-DE-011-14	Baja Escala	22/04/2014	R.D.E N° 155-2014-GRU-P-GGR-P-GGR-GRDE-DEFFS-U	615.02

⁸ La comunidad cuenta con el primer Plan de Manejo Forestal para el aprovechamiento de su madera a baja escala aprobado por la DEFFS-Ucayali, la cual se obtuvo por medio de la implementación a los estándares del FSC y la legislación Peruana.

04	Roya	25-CP-03/P-MAD-DE-011-14	Baja Escala	11/11/2014	R.D.E N° 467-2014-GRU-P-GGR-GRDE-DEFFS-U	554.06
05	Curiaca ⁹	25-PUC/P-MAD-A-043-03	Mediana Escala			
06	Pueblo Nuevo del Caco	25-PUC/P-MAD-A-041-03	Mediana Escala	25/02/2015	R.D.E N° 034-2015-GRU-P-GGR-GRDE-DEFFS-U	1,705.00

Producto 2. Estructura comercial para la producción de madera de fuentes sostenibles establecida y en funcionamiento.

Indicadores de producto 1:

- Al mes 06 del proyecto, se ha fortalecido 01 una empresa conformada por la Asociación Comunal de Productores de Madera Certificada-PROMACER, conformada por comunidades nativas certificadas.
- Al mes 12 del proyecto, 01 manual de procedimientos administrativos, 01 plan de desarrollo empresarial y marketing y 01 plan de negocios elaborados y en implementación.
- Al final del proyecto, 70 comuneros y comuneras capacitados y aplicando herramientas de administración de negocios.
- Al final del proyecto, 01 centro de acopio y transformación de madera funcionando bajo la administración de la empresa conformada por las 07 CCNN

Actividades realizadas:

Actividad 2.1. Asesoría tributaria, contable y legislación forestal a la empresa CITEINDIGENA S.R.L: Esta actividad estuvo prevista su ejecución en 3 meses, sin embargo al ser un tema importante para una empresa en formación se amplió la asesoría por 12 meses, el cual fue dirigido al gerente encargado de la empresa, en temas tributaria y contable (declaración de impuesto a la renta, declaración PDT PLAME-planilla) de la empresa CITEINDIGENA S.R.L. Además se asesoró a las

⁹ Está en planificación la elaboración del Plan Operativo Anual

autoridades comunales en el trámite y obtención de facturas de ventas y guías de remisión. Se asesoró permanentemente a las autoridades comunales en legislación forestal, enfatizando la obtención de permisos forestales y cumplimiento con al Plan de Manejo Forestal. Así como en procedimientos para la supervisión de OSINFOR.

Actividad 2.2. Diseño de procedimientos administrativos y contables de la empresa:

Actividad programa en 4 meses, sin embargo se extendió a 8 meses, el retraso se debe a que los procedimientos administrativos tuvieron varios procesos de revisión y consulta para su validación.



Con la participación de un consultor, la gerencia de la empresa, el director del proyecto y representantes de comunidades nativas certificadas, se elaboró el procedimiento administrativo y contable de la empresa CITEINDIGNEA S.R.L.

Actividad 2.3. Capacitación en gestión empresarial dirigida a los socios de la empresa:

Actividad programa en 4 meses, sin embargo su implementación conllevó 6 meses.



Se realizaron 2 talleres en la ciudad de Pucallpa, donde participaron representantes de comunidades. Los talleres fueron en Conceptos básicos de administración, donde se elaboró participativamente un análisis de las Fortalezas, Oportunidades, Debilidades y Amenazas de la empresa CITEINDIGNEA S.R.L.; y en Conceptos básicos de

marketing y finanzas.

Actividad 2.4. Asistencia técnica para la administración de la empresa:

Actividad programada e implementada en 12 meses.

Se brindó asesoría permanente al gerente encargado de la empresa, logrando ser proveedores de la primera y segunda etapa del Programa Compras MYPErú del Estado Peruano, con la producción de 500 módulos escolares. Cabe señalar que la producción de los módulos escolares se realizó en el Centro de acopio de madera certificada, que



AIDER brindo en sesión de uso a la empresa CITEINIDGENA S.R.L.

Actividad 2.5. Elaboración e implementación del plan de desarrollo empresarial y marketing y plan de negocios: Actividad programada en 12 meses, sin embargo su implementación se desarrolló en 10 meses.

Se elaboró con un plan de negocio, y un plan de desarrollo empresarial y marketing, con la participación de comuneros y gerente.

Durante el periodo de ejecución del proyecto, se asesoró a PROMACER, quienes han renovado su junta directiva y están en proceso de inscripción ante los registros públicos.

Cuadro 2. Representante de Comunidades Nativas ante PROMACER

Nº	COMUNIDAD NATIVA	TITULAR	ALTERNO
1	Calleria	Carolina Barbaran Reátegui	Roberto Rodríguez Campos
2	Curiaca	Jorge Vásquez Barbaran	Oscar Vásquez Tuesta
3	Pueblo Nuevo	Coquito Elmer Silvano Linares	Rodolfo Linares Yhui
4	Roya	Pablo Maynas Rengifo	Wagner Fachin López
5	Junín Pablo	Walter Brito Sinuiri	
6	Buenos Aires	Rodolfo Vásquez Amaringo	Nemecio Vásquez Barbaran

CONSEJO DIRECTIVO PROMACER

- Presidente: Roberto Rodríguez Campos (Comunidad Nativa Callería)
- Secretario: Rodolfo Linares Yhui (Comunidad Nativa Pueblo Nuevo)
- Tesorero: Pablo Mayna Rengifo (Comunidad Nativa Royá)

Producto 3: Producción de madera de CCNN es ofertada en el mercado Fairtrade.

Indicadores de producto 3:

- Al mes 06 del proyecto, el consorcio de 07 CCNN establece 01 alianza estratégica para insertarse en el mercado Fairtrade
- Al mes 6 del proyecto, 01 pasantía a la primera experiencia Fairtrade forestal del mundo
- Al final del proyecto, operaciones forestales del consorcio de 07 CCNN cumplen con los estándares Fairtrade
- Al final del proyecto, consorcio de 07 CCNN suscribe 01 acuerdo comercial en el marco de Fairtrade y se comprometen al menos 02 pedidos de madera certificada
- Al final del proyecto, 01 documento de sistematización de la experiencia Fairtrade publicado y difundido

Actividades realizadas:

Actividad 3.1. Realizar ruedas de negocios y pasantías Fairtrade: Previsto para 6 meses, sin embargo su implementación conllevó 13 meses, debido a que al comienzo de ejecución del proyecto se tuvo dificultades de iniciar contacto con la empresa Fair Wood Connection.

Se realizó una pasantía a Curacautín – Chile, donde se visitó a la empresa Fair Wood Connection, quienes tienen una experiencia en comercio justo en Curacautín entre los indígenas mapuches, colonos y empresa privada. Se visitó lo siguiente: zona de regeneración natural, comunidad Mapuche (donde se visitó el área de aprovechamiento), aserradero local de Curacautín, empresa RF Lumber Madera Sustentables en Villarrica, reunión de acercamiento con representante de la empresa Fair Wood Connection y Sense Group donde se presentaron muestras de madera que tienen las comunidades y su potencial para exportación a través de estos mercados, también se participó en el “lanzamiento Fair Wood Connection SpA – Un modelo de negocio sustentable y justo”.



Así mismo los representantes del Grupo SSC América y comuneros Mapuches que cuentan con certificación fairtrade vinieron a Pucallpa y conocieron la experiencia de manejo de bosque y Certificación Forestal Voluntaria de comunidades nativas del pueblo Shipibo-Conibo, visitando la Comunidad nativa Callería, durante esta pasantía también se tuvo la participación del representante del FSC Perú y FSC Internacional.

Se participó en la rueda de Negocios MyPERÚ, organizado por el Ministerio de la Producción, donde hubo contacto con empresarios que están interesados de la compra de madera certificada, sin embargo los pedidos de madera son en grandes volúmenes, los cuales actualmente los comuneros no están en posibilidades de atender.

Actividad 3.2. Promover alianzas estratégicas para la implementación del Fairtrade: Actividad programada en 9 meses, sin embargo se implementó en 18 meses. Debido al retraso en la identificación de la empresa que cuenta con certificación fairtrade.

Se realizó el mantenimiento de la página web de la empresa CITEINDIGENA S.R.L., el cual puede ser visitado a través del siguiente link <http://citeindigena.com/>

También se logró establecer un acta de entendimiento entre la empresa CITEINDIGENA S.R.L. y la empresa Fair Wood Connection S.P.A.

Actividad 3.3. Capacitar y brindar asistencia técnica a las CCNN sobre los estándares Fairtrade: Actividad programada en 11 meses, pero ejecutada en 7 meses.

Se realizaron 2 talleres de capacitación en estándares de fairtrade, así como asistencia técnica permanente a las autoridades comunales.

Actividad 3.4. Realizar una pre-evaluación para la certificación Fairtrade: Actividad programada para 3 meses, sin embargo se implementó en 7 meses.



Un consultor realizó una pre-evaluación a la certificación Fairtrade, donde emitieron recomendaciones para mejorar la implementación del estándar fairtrade en las comunidades beneficiarias.

Actividad 3.5. Suscripción de acuerdos comerciales Fairtrade:

Actividad programada para 3 meses, sin embargo se implementó en 8 meses. El retraso de esta actividad consistió en que no se identificó otra experiencia fairtrade en madera en Perú, por lo que se tuvo que esperar las coordinaciones con la empresa Fair Wood Connection S.P.A.

Actividad 3.6. Sistematizar y difundir la experiencia Fairtrade:

Actividad programada para 2 meses, sin embargo se implementó en 4 meses.

Se tiene la experiencia del proyecto en un documento de sistematización, el cual fue socializado en un evento público de difusión de resultados del proyecto.

Programa:

ACTIVIDADES	PLANIFICADO		EJECUTADO	
	INICIO	FINAL	INICIO	FINAL
<u>Producto 1: Cadena de custodia establecida para la producción de madera de CCNN con valor agregado</u>				
Actividades				
1.1 Actualización de procedimientos de CoC para la empresa de comunidades nativas certificada (Centro de Transformación e Innovación Tecnológica Indígena S.R.L.- CITEINDIGENA S.R.L.):	Agosto 2013	Octubre 2013	Agosto 2013	Febrero 2014
1.2 Capacitar y brindar asistencia técnica para la implementación de la CoC.	Octubre 2013	Enero 2014	Octubre 2013	Octubre 2014
1.3 Capacitar y dar asistencia técnica en técnicas de reaserrío, secado y clasificación de madera bajo estándares de calidad nacional e internacional	Enero 2014	Setiembre 2014	Junio 2014	Febrero 2015
<u>Producto 2: Estructura comercial para la producción de madera de fuentes sostenibles establecida y en funcionamiento.</u>				
2.1 Asesoría tributaria, contable y legislación forestal a la empresa CITEINDIGENA S.R.L.	Noviembre 2013	Enero 2014	Noviembre 2013	Octubre 2014
2.2 Diseño de procedimientos administrativos y contables de la empresa	Octubre 2013	Enero 2014	Noviembre 2013	Junio 2014
2.3. Capacitación en gestión empresarial dirigida a los socios de la empresa	Abril 2014	Agosto 2014	Mayo 2014	Octubre 2014
2.4. Asistencia técnica para la administración de la empresa	Noviembre 2013	Octubre 2014	Noviembre 2013	Octubre 2014
2.5. Elaboración e implementación del plan de desarrollo empresarial y marketing y plan de negocios.	Noviembre 2013	Octubre 2014	Enero 2014	Octubre 2014
<u>Producto 3: Producción de madera de CCNN es ofertada en el mercado Fairtrade</u>				
3.1. Realizar ruedas de negocios y pasantías Fairtrade	Noviembre 2013	Abril 2014	Diciembre 2013	Diciembre 2014
3.2. Promover alianzas estratégicas para la implementación del Fairtrade	Agosto 2013	Abril 2014	Diciembre 2013	Mayo 2015
3.3. Capacitar y brindar asistencia técnica a las CCNN sobre los estándares Fairtrade	Diciembre 2013	Octubre 2014	Junio 2014	Diciembre 2014

3.4. Realizar una pre-evaluación para la certificación Fairtrade	Mayo 2014	Julio 2014	Agosto 2014	Mayo 2015
3.5. Suscripción de acuerdos comerciales Fairtrade.	Agosto 2014	Octubre 2014	Julio 2014	Mayo 2015
3.6 Sistematizar y difundir la experiencia Fairtrade.	Setiembre 2014	Octubre 2014	Setiembre 2014	Mayo 2015

c) Cantidad total de gastos

Hasta la fecha se ha tenido un desembolso total de \$117,723.00 y se ha realizado gastos por \$ \$117,774.77 habiendo gastado -\$51.77

4. RESULTADOS DEL PROYECTO Y PARTICIPACIÓN DE LOS BENEFICIARIOS

a) Logro del objetivo específico:

El Objetivo específico: Comunidades indígenas de Ucayali mejoran su modelo de comercialización de madera de fuentes legales y sostenibles orientándolo al mercado Fairtrade.

Indicadores:

- Al final del proyecto, 01 empresa conformada por las 07 CCNN opera de manera eficiente su centro de acopio y transformación de madera certificada.
- Al final del proyecto, 2 100 metros cúbicos de madera pre-dimensionada y seca en horno (KD) son producidos y comercializados por la empresa de CCNN, bajo estándares internacionales de calidad y estándares FSC y Fairtrade, demostrando su procedencia legal y sostenible.
- Al final del proyecto, empresas Fairtrade comprometen al menos 02 pedidos de madera certificada procedente de las 07 CCNN a un precio de venta de al menos 500 dólares americanos por metro cúbico.
- Al final del proyecto, los ingresos de las familias indígenas involucradas en la producción forestal se incrementan en un 100%.

Se logró conseguir el objetivo específico del proyecto, fortaleciendo un modelo de comercio de madera a través de una empresa indígena (CITEINDIGENA S.R.L.) conformado por comunidades nativas que cuentan con Certificación Forestal Voluntaria-CFV, quienes administran un centro de acopio y transformación de madera.

Se logró la producción de 2100 metros cúbicos de madera proveniente de las comunidades bajo estándar FSC.

Se logró establecer un acta de entendimiento con la una empresa que cuenta con el certificado de comercio justo, quien colaborara en la promoción y difusión de la madera proveniente de comunidades nativas en mercados internacionales, así como generar productos con madera proveniente de las comunidades y comercializarlo bajo reglas del comercio justo. Los ingresos en promedio por familia es de s/. 540.00 proveniente de la actividad maderable, con el proyecto se incrementó a S/. 1800.00 por zafra de producción.

- b) Describir situación existente, en comparación al inicio de la ejecución del proyecto:

Con el proyecto, se logró que 7 comunidades nativas fortalezcan capacidades en Certificación Forestal Voluntaria-CFV, y 6 comunidades que aún mantienen la CFV fortalezcan el modelo de comercio de madera, a través de PROMACER y la empresa CITEINIDGENA S.R.L. Así también se logró que la empresa CITEINIDGENA S.R.L. realice la administración del centro de acopio de madera certificada para realizar productos con valor agregado.

Los beneficiarios del proyecto han conocido y vienen implementando el estándar de comercio justo, aunque es un proceso complicado pero no imposible lograr insertarse a mercados fairtrade.

PROGRAMA

ACTIVIDADES	Porcentaje ejecutado
<u>Producto 1: Cadena de custodia establecida para la producción de madera de CCNN con valor agregado</u>	
Actividades	
1.1 Actualización de procedimientos de CoC para la empresa de comunidades nativas certificada (Centro de Transformación e Innovación Tecnológica Indígena S.R.L.- CITEINDIGENA S.R.L.):	100%
1.2 Capacitar y brindar asistencia técnica para la implementación de la CoC.	100%
1.3 Capacitar y dar asistencia técnica en técnicas de reaserrío, secado y clasificación de madera bajo estándares de calidad nacional e internacional	100%
<u>Producto 2: Estructura comercial para la producción de madera de fuentes sostenibles establecida y en funcionamiento.</u>	
2.1 Asesoría tributaria, contable y legislación forestal a la empresa CITEINDIGENA S.R.L.	100%
2.2 Diseño de procedimientos administrativos y contables de la empresa	100%

2.3. Capacitación en gestión empresarial dirigida a los socios de la empresa	100%
2.4. Asistencia técnica para la administración de la empresa	100%
2.5. Elaboración e implementación del plan de desarrollo empresarial y marketing y plan de negocios.	100%
Producto 3: Producción de madera de CCNN es ofertada en el mercado Fairtrade	
3.1. Realizar ruedas de negocios y pasantías Fairtrade	100%
3.2. Promover alianzas estratégicas para la implementación del Fairtrade	100%
3.3. Capacitar y brindar asistencia técnica a las CCNN sobre los estándares Fairtrade	100%
3.4. Realizar una pre-evaluación para la certificación Fairtrade	100%
3.5. Suscripción de acuerdos comerciales Fairtrade.	100%
3.6 Sistematizar y difundir la experiencia Fairtrade.	100%

- c) Participación de los beneficiarios: La participación de los pobladores de las Comunidades Nativas del proyecto fue clave en el desarrollo del proyecto.
- d) Sustentabilidad del proyecto: Radica en empoderamiento de los beneficiarios del proyecto. Cabe señalar que AIDER, como regente forestal de comunidades certificadas y socio de CITEINDIGENA S.R.L., seguirá asesorando a estas comunidades nativas hasta conseguir la certificación en comercio justo.

5. EVALUACIÓN Y ANÁLISIS

El proyecto parte de una necesidad de los comuneros, quienes perciben que el contar con la Certificación Forestal Voluntaria, no les retribuye mayores beneficios económicos, sin embargo ellos están conscientes de la importancia de mantener la CFV por la conservación de sus bosques, ya que observan que las comunidades aledañas a ellos ya no cuentan con bosques por permitir que terceros extraigan sus recursos.

El insertarse al comercio justo genera una expectativa grande a los beneficiarios al esperar una retribución económica mayor al del mercado.

En el país no existe experiencia de comercio justo en madera, y la identificación de la experiencia en Chile tomo más tiempo de lo previsto, así mismo las coordinaciones para la suscripción del acta de entendimiento.

No se ha considerado en el proyecto, personal tenido de campo ni presupuesto para realizar asistencia técnica permanente en cada comunidad en el estándar fairtrade, estas actividades se han realizado con la participación de personal de la regencia forestal de AIDER.

Durante la ejecución del proyecto, las entidades participantes fueron las siguientes:

- Asociación para la Investigación y Desarrollo Integral-AIDER: Organismo ejecutor del proyecto.
- La Dirección General Forestal y de Fauna Silvestre-DGFFS: Colaborar del proyecto, canal oficial de comunicación de AIDER con la OIMT, así como participante en el comité técnico, emitir recomendaciones para la ejecución del proyecto, participación en evento inauguración del horno.
- Los países Donantes de parte de los fondos para la ejecución del proyecto, participante en el Comité Directivo y emitir recomendaciones para la ejecución del proyecto.

6. EXPERIENCIAS ADQUIRIDAS

La experiencia adquirida con la ejecución del proyecto radica en:

- I. Reforzamiento de capacidades con personal técnico indígena.
- II. La asesoría técnica permanente a las autoridades en diversos temas de gestión de su comunidad, permite fortalecer vínculos de confianza para un mejor acercamiento en su comunidad nativa.
- III. Ser claros y transparentes sobre los procedimientos de comercialización de madera en marco del comercio justo.

7. CONCLUSIONES Y RECOMENDACIONES

Se concluye lo siguiente:

- 6 Comunidades Nativas Callería, Curiaca, Pueblo Nuevo, Roya, Junín Pablo, Buenos Aires, mantienen la Certificación Forestal Voluntaria y vienen implementando procesos del estándar de comercio justo. 1 comunidad nativa, Nuevo Samaria, ha fortalecido sus conocimientos en técnicas de producción, reaserrio, secado, clasificado, comercio justo y CFV.
- 7 Comunidades nativas realizan la gestión de sus bosques, en base a planes general de manejo forestal.

Se recomienda seguir realizando el reforzamiento en capacitación y asistencia técnica en comercio justo, y en Certificación Forestal Voluntaria

El proyecto tiene potencial de duplicación y réplica, por existir en la Amazonia un gran número de comunidades nativas con áreas de bosque y que pueden desarrollar manejo forestal comunitario, Certificación Forestal Voluntaria e insertarse en comercio justo.

Funcionario responsable del informe:

Ing. Pio Santiago Puertas

Director de proyecto

31 de julio 2015

8. ANEXO

ESTADO FINANCIERO DEL PROYECTO-FONDOS OIMT

ESTADO FINANCIERO DEL PROYECTO-FONDOS OIMT

Proyecto: TFL-SPD 029/12 Rev. 1 (M)

Fecha de finalización del periodo 31 de Mayo 2015

Nombre del proyecto: "Comercialización de maderas de fuentes legales y sostenibles por comunidades indígenas de Ucayali Perú, para el mercado fairtrade"

Componente	Monto Original (A)	Gastos a la fecha			Fondos Disponibles (E)
		Acumulados (B)	Incurridos (C)	Total (D)	
		a/		{ B + C }	
Descripción	TOTAL				
10 Personal del proyecto					
11 Organismo ejecutor					
11.1 Director del proyecto	36,550.00		36,550.00	36,550.00	0.00
12 Otro personal				-	0.00
13 Consultores nacionales				-	0.00
13.1 Especialista en CoC	6,000.00		6,000.00	6,000.00	0.00
13.2 Administrador de empresas	4,000.00		4,000.00	4,000.00	0.00
15.1 Capacitación en gestión empresarial: elaboración de material de capacitación y 03 talleres de capacitación	2,000.00		2,000.00	2,000.00	0.00
15.2 Capacitación en estándares Fairtrade (incluye material de capacitación y taller de capacitación teórico-práctico)	3,500.00		3,500.00	3,500.00	0.00
15.3 Capacitación en aserrio (taller de capacitación teórico-práctico)	1,500.00		1,500.00	1,500.00	0.00
15.4 Capacitación en secado en horno (taller de capacitación teórico-práctico)	750		750.00	750.00	0.00
15.5 Capacitación en sistemas de clasificación nacional e internacional de madera (taller de capacitación teórico-práctico)	750		750.00	750.00	0.00
19 Total Componente	55,050.00	-	55,050.00	55,050.00	0.00
20 Subcontratos	0				
21 Auditoría FSC	3,000.00		3,000.00	3,000.00	0.00
22 Pre-evaluación Fairtrade	4,000.00		4,000.00	4,000.00	0.00
29 Total Componente	7,000.00	-	7,000.00	7,000.00	0.00
30 Viajes					
31 Viáticos					
31.1 Expertos/consultores nacionales	1,610.00		730.00	730.00	880.00
31.2 Consultores internacionales			-	-	0.00
31.3 Otros (comuneros participantes en capacitaciones y reuniones)	18,718.77		20,218.77	20,218.77	-1,500.00
31.4 Otros (participantes en pasantía internacional)	5,280.00		5,280.00	5,280.00	0.00
32 Viajes internacionales					
32.3 Otros	2,868.05		2,868.05	2,868.05	0.00
33 Costos de transporte local					
33.1 Expertos/consultores nacionales	228.92		1,092.67	1,092.67	-863.75
33.3 Otros	3,006.99		2,387.30	2,387.30	619.69
39 Total Componente	31,712.73	-	32,576.79	32,576.79	-864.06
40 Bienes de capital					
44 Bienes de equipo					
44.1 Laptop	1,300.00		1,300.00	1,300.00	0.00
49 Total Componente	1,300.00	-	1,300.00	1,300.00	0.00
50 Bienes fungibles					
54 Materiales/suministros de oficina	789.27		825.27	825.27	-36.00
55 Materiales para capacitación	26.76		26.76	26.76	0.00
59 Total Componente	816.03	-	852.03	852.03	-36
60 Gastos varios					
61 gastos diversos					
61.1 Refrigerios	2,051.62		2,501.62	2,501.62	-450.00
61.2 Gastos registrales	107.14		107.14	107.14	0.00
61.4 Publicación de material informativo y de difusión	4,901.10		4,888.34	4,888.34	12.76
61.5 Diseño de página web	328.64		314.32	314.32	14.32
61.6 Dominio de página web	120.00		120.00	120.00	0.00
61.7. Publicación de documento de sistematización	2,300.00		2,300.00	2,300.00	0.00
61.8. Evento público de presentación de resultados del proyecto	2,500.00		2,738.67	2,738.67	-238.67
61.10 Combustible para vehículos fluviales y motocicleta	8,009.02		7,592.35	7,592.35	416.67
62 Costos de auditoría	900.00		-	-	900.00
63 Imprevistos (Gastos Bancarios)	626.72		433.51	433.51	193.21
69 Total Componente	21,844.24	-	20,995.95	20,995.95	848.29
TOTAL	117,723.00	-	117,774.77	117,774.77	-51.77

VICTOR R. HUANUCO MEZA
 CONTADOR PUBLICO COLEGIADO
 MATRICULA 15199

ESTADO DE FLUJO DE FONDOS DEL PROYECTO

ESTADO DE FLUJO DE FONDOS DEL PROYECTO

Proyecto: TFL-SPD 029/12 Rev. 1 (M)

Fecha de finalización del periodo 31 de Mayo 2015

Nombre del proyecto: "Comercialización de maderas de fuentes legales y sostenibles por comunidades indígenas de Ucayali Perú, para el mercado fairtrade"

Componente	Referencia	Fecha	Monto en US\$	Moneda local
A. Fondos recibidos de la OIMT:				
1. Primer remesa de fondos	BCO.CREDITO	14/08/2013	\$25,000.00	69,950.00
2 Segunda remesa de fondos	BCO.CREDITO	06/03/2014	\$25,000.00	69,950.00
3 Tercera remesa de fondos	BCO.CREDITO	07/08/2014	\$25,000.00	70,300.00
4 Cuarta remesa de fondos	BCO.CREDITO	12/11/2014	\$42,723.00	125,221.11
Total de fondos recibidos			\$117,723.00	335,421.11
B. Gastos del organismo ejecutor				
10 Personal del proyecto				
11 Organismo ejecutor	\$ -			
11.1 Director del proyecto	35,050.00		\$36,550.00	104,138.26
12 Otro personal				
13 Consultores nacionales				
13.1 Especialista en CoC	6,000.00		\$6,000.00	17,095.20
13.2 Administrador de empresas	4,000.00		\$4,000.00	11,192.00
14 Consultor internacional				
15 Becas y capacitación				
15.1 Capacitación en gestión empresarial: elaboración de material de capacitación y 03 talleres de capacitación	2,000.00		\$2,000.00	5,698.40
15.2 Capacitación en estándares Fairtrade (incluye material de capacitación y taller de capacitación teórico-práctico)	3,500.00		\$3,500.00	9,972.20
15.3 Capacitación en aserrio (taller de capacitación teórico-práctico)	1,500.00		\$1,500.00	4,273.80
15.4 Capacitación en secado en horno (taller de capacitación teórico-práctico)	750.00		\$750.00	2,136.90
15.5 Capacitación en sistemas de clasificación nacional e internacional de madera (taller de capacitación teórico-práctico)	750.00		\$750.00	2,136.90
19 Total Componente	53,550.00	0.00	55,050.00	156,643.66
20 Subcontratos				
21 Auditoria FSC	3,000.00		\$3,000.00	8,547.60
22 Pre-evaluación Fairtrade	4,000.00		\$4,000.00	11,396.80
29 Total Componente	7,000.00	0.00	7,000.00	19,944.40
30 Viajes				
31 Viáticos				
31.1 Expertos/consultores nacionales	2,030.00		\$730.00	2,079.92
31.2 Consultores internacionales				
31.3 Otros (comuneros participantes en capacitaciones y reuniones)	20,390.00		\$20,218.77	57,607.32
31.4 Otros (participantes en pasantía internacional)	5,280.00		\$5,280.00	15,043.78
32 Viajes internacionales				
32.3 Otros	2,868.05		\$2,868.05	8,171.65
33 Costos de transporte local				
33.1 Expertos/consultores nacionales	228.92		\$1,092.67	3,113.24
33.3 Otros	2,999.56		\$2,387.30	6,801.90
39 Total Componente	33,796.53	0.00	32,576.79	92,817.79
40 Bienes de capital				
44 Bienes de equipo				
44.1 Laptop	1,300.00		\$1,300.00	3,703.96
49 Total Componente	1,300.00	0.00	1,300.00	3,703.96
50 Bienes fungibles				
54 Materiales/suministros de oficina	756.92		\$825.27	2,351.36
55 Materiales para capacitación	26.76		\$26.76	76.24
59 Total Componente	783.68	0	852.03	2427.603876
60 Gastos varios				
61 gastos diversos				
61.1 Refrigerios	2,081.80		\$2,501.62	7,127.62
61.2 Gastos registrales	107.14		\$107.14	305.26
61.4 Publicación de material informativo y de difusión	4,715.69		\$4,888.34	13,927.86
61.5 Diseño de página web	300.00		\$314.32	895.56
61.6 Dominio de página web	120.00		\$120.00	341.90
61.7. Publicación de documento de sistematización	2,300.00		\$2,300.00	6,553.16
61.8. Evento público de presentación de resultados del proyecto	2,500.00		\$2,738.67	7,803.02
61.10 Combustible para vehículos fluviales y motocicleta	8,002.88		\$7,592.35	21,632.12
62 Costos de auditoría	900.00		\$0.00	-
63 Imprevistos (Gastos Bancarios)	265.28		\$433.51	1,235.16
69 Total Componente	21,292.79	0.00	20,995.95	59,821.66
Sub Total	117,723.00			
Total de gastos a la fecha:			\$117,774.77	335,359.07
Saldo restante de fondos (A-B):			-\$51.77	62.04

Notes: (1) Las cantidades en dólares EE.UU. Se convierten utilizando el tipo de cambio promedio vigente cuando se recibieron los fondos en el organismo ejecutor.
 (2) El total de gastos a la fecha (en moneda local) debe ser igual a la cantidad que se muestra en el subtotal de la columna © del estado financiero.
 (3) Presentar el estado de conciliación bancaria junto con una copia del estado de cuenta bancaria como comprobante del saldo restante de fondos en el estado de flujo de fondos.

VICTOR R. HUANUCO MEZA
 CONTADOR PUBLICO COLEGIADO
 MATRICULA 19169

**ESTADO FINANCIERO DEL PROYECTO (EN DÓLARES AMERICANOS)
FONDOS DE CONTRAPARTIDA – ORGANISMO EJECUTOR**

Proyecto: TFL-SPD 029/12 Rev. 1 (M)

Fecha de finalización del período 31 de mayo 2015

Nombre del proyecto: "COMERCIALIZACIÓN DE MADERAS DE FUENTES LEGALES Y SOSTENIBLES POR COMUNIDADES INDÍGENAS DE UCAYALI, PERÚ PARA EL MERCADO FAIRTRADE"

Componente	Monto	Gastos a la fecha			Fondos
	Reprogramado	Acumulados	Incurridos	Total	Disponibles
	(A)	(B)	(C)	(D)	(E)
		a/		{ B + C }	{ A - D }
10	Personal del proyecto				
	11. Organismo ejecutor				
	11.2 Especialista en gestión empresarial	19,205.00		19,205.00	0.00
	12. Otro personal		0.00	0.00	0.00
	13. Consultores nacionales		0.00	0.00	0.00
	14. Consultor internacional		0.00	0.00	0.00
	15. Becas y capacitación		0.00	0.00	0.00
	19. Total Componente	19205	0	19205	0
20	Subcontratos				
	21. Auditoría FSC	3,000.00		3,000.00	0.00
	29. Total Componente	3000	0	3000	0
30	Viajes		0.00	0.00	
	31. Viáticos		0.00	0.00	0.00
	32. Viajes internacionales		0.00	0.00	0.00
	33. Costos de transporte local		0.00	0.00	0.00
	39. Total Componente	0	0	0	0.00
40	Bienes de capital				
	44 Bienes de equipo		0.00	0.00	0.00
	44.2 Embarcación fluvial	45,000.00	45,000.00	45,000.00	0.00
	44.3 Motocicleta	2,500.00	2,500.00	2,500.00	0.00
	49 Total Componente	47,500.00	0.00	47,500.00	0.00
50	Bienes fungibles	0			
	59 Total Componente	0	0.00	0.00	0.00
60	Gastos varios				
	61 Gastos diversos		0.00	0.00	0.00
	61.3 Alquiler de local para evento	200	200.00	200.00	0.00
	61.9 Alquiler de oficina con mobiliario y servicios básicos	7,445.00	7,445.00	7,445.00	0.00
	62 Costos de auditoría		0.00	0.00	0.00
	63 Imprevistos (2% del costo total)		0.00	0.00	0.00
	69 Total Componente	7,645.00	0.00	7,645.00	0.00
70	Costos administrativos nacionales				
	71 Costos administrativos del organismo ejecutor	15,000.00	15,000.00	15,000.00	0.00
	79 Total Componente	15000	0	15000	0
	SUBTOTAL	92,350.00	0.00	22,645.00	92,350.00
80	Seguimiento y administración del proyecto				
	89. Total Componente				
100	Total Global	92,350.00			

 Victor P. Huánuco Moxa
 Contador Público Colegiado
 Matrícula N° 13149